



## Clima electoral en Chile: primarias

Por Jonatán Carné

En 2017 los chilenos se convocarán en las urnas para elegir al mandatario que ocupará el cargo ejecutivo por un mandato que cubrirá el período 2018-2022.

### Primarias

Las elecciones primarias se llevaron a cabo el 2 de julio con una participación significativamente baja. Se presentaron dos coaliciones que son las que presentarán candidatos presidenciales para fin de año. Por un lado, la alianza "Chile Vamos" que agrupa a cuatro partidos de centro, centroderecha y derecha, obteniendo la candidatura el ex presidente Sebastián Piñera (58.36), quien superó a Felipe Kast (15.40) y Manuel José Ossandón (26.24). Por otro lado, el Frente Amplio conformado por partidos de izquierda, donde se impuso Beatriz Sánchez (67.56) sobre Alberto Mayol (32.44).

Mientras que el oficialismo con la "Nueva Mayoría" no fue a primarias y sus candidatos Alejandro Guillier del Partido Socialista y Carolina Goic de la Democracia Cristiana se presentarán ambos en primera vuelta. Hasta último momento otro ex presidente estuvo entre los nombres, Ricardo Lagos, quien decidió retirarse luego de que el apoyo vaya

a Guillier.

El Frente Amplio es la novedad en estas elecciones, ya que busca romper con el 'duopolio' tradicional de la política chilena de las fuerzas de centroizquierda y centroderecha. A principios de 2017 se creó el movimiento y Sánchez representa al outsider en esta elección, la periodista reivindica los movimientos sociales y propone una jubilación femenina a los 60 años. Esta fue una gran victoria para ella, ya que el frente logró obtener más de 300 mil votos en su primera elección.

Sánchez declaró "Hoy comienza una nueva historia" haciendo referencia a la creación de un tercer bloque que disputa el poder, enfatizando que su campaña se enfoca en el poder de la gente y no en el poder del dinero. Hizo un llamamiento

a los que "nunca se sintieron escuchados" entendiendo que Chile no es una democracia si es un país sólo para iluminados.

Sin embargo, Piñera es quien se situó como el favorito en tendencia de votos, se estima que podría ganar en primera vuelta con más del 60% de los votos. Es su tercera candidatura, en 2005 cuando perdió frente a Bachelet y en 2009 cuando obtuvo la victoria. Enfoca su campaña en el lema 'Tiempos mejores' prometiendo crecimiento

*"Es la segunda vez en la historia que se realizan elecciones primarias en Chile organizadas por el Servicio Electoral, la primera fue en 1999, y es la primera vez que podrán votar los chilenos en el exterior tras la reforma electoral impulsada por el gobierno en 2016."*

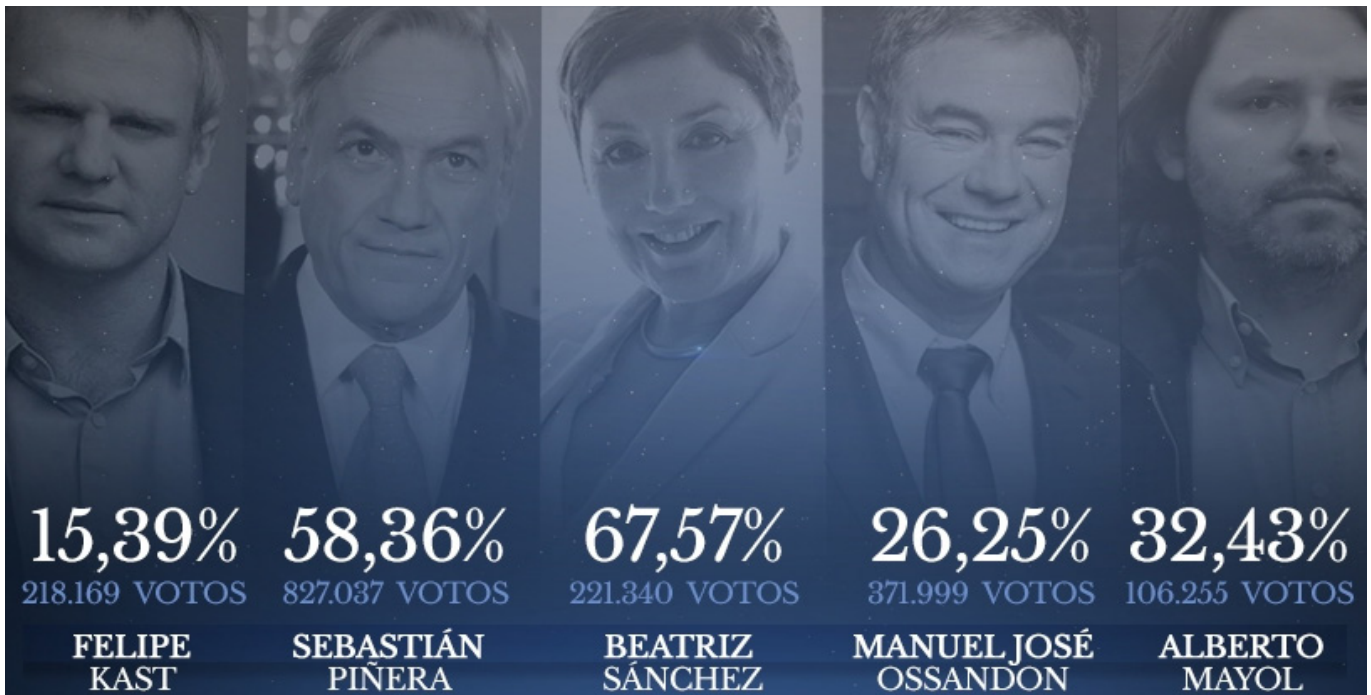

**Chile 2017: Primera Vuelta**



**HACIENDO FUTURISMO**

De acuerdo con los sondeos, el ex presidente Sebastián Piñera lidera las preferencias rondando el 40% de los votos, sin embargo la novedad está dada por Beatriz Sánchez, la candidata del Frente Amplio que se acerca a Alejandro Guillier. Algunos analistas aseguran que la tendencia podría consolidarse y superar a su contrincante directo. La división dentro del Frente Amplio puede ser un problema para el oficialismo que podrá ser aprovechado por el ex presidente para llegar nuevamente a La Moneda.

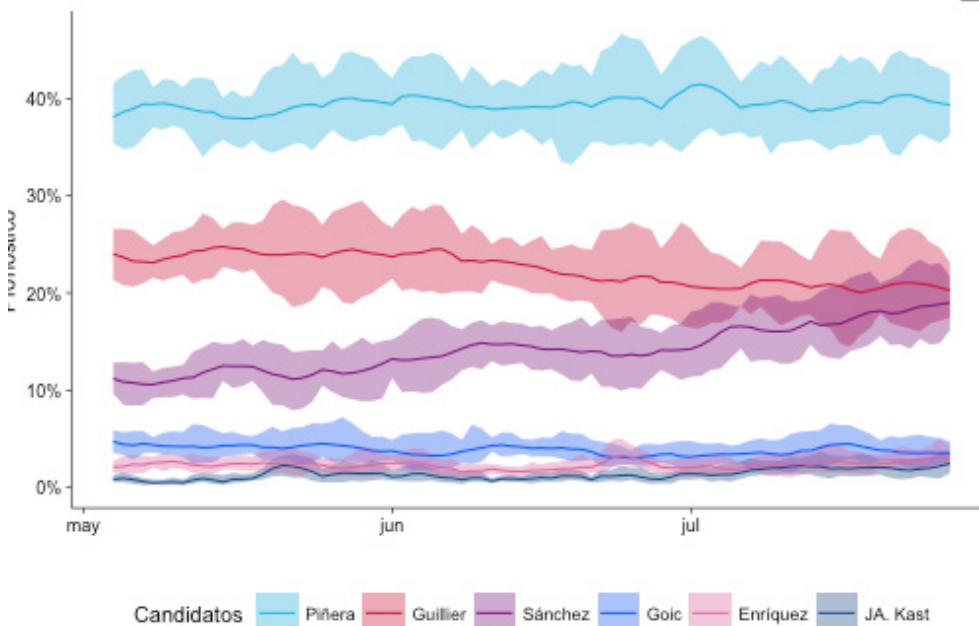

económico, disminución del desempleo y combatir la delincuencia. Pero tiene una candidatura manchada por una investigación de corrupción y negocios incompatibles en la función pública y es criticado por declaraciones ofensivas cercanas a la violencia de género.

La experiencia política de Piñera es una gran ventaja, ni bien se conocieron los resultados de las primarias el candidato declaró "Nuestra candidatura va mucho más de Chile Vamos, es para todos y todas las chilenas de buena voluntad" en un intento de ampliar aún más su margen de votos, y llamó a reemplazar "la cultura de la retroexcavadora por la

del diálogo".

Piñera propone el fin del Trasantago, la revisión del periodo presidencial y volver a 120 diputados y 40 senadores. Además de un compromiso 'triple': fortalecer la clase media, recuperar el progreso económico y social, y disminuir los miedos a problemas como salud, delincuencia, desempleo y vejez.

Es la segunda vez en la historia que se realizan elecciones primarias en Chile organizadas por el Servicio Electoral, la primera fue en 1999, y es la primera vez que podrán votar los chilenos en el exterior tras la reforma electoral impulsada por el



## LAS SEGUNDAS PARTES NO SON TAN BUENAS

*Michelle Bachelet no parece ser la excepción a la regla, solo el*

**30%**

*aprueba su gestión, mientras que el nivel de desaprobación*

*esta en **63%** el nivel más alto de los últimos años*

gobierno en 2016.

Las elecciones presidenciales serán el 19 de noviembre, en forma simultánea con las elecciones de diputados, senadores y consejeros regionales. Si es necesario una segunda vuelta, será el 17 de diciembre. Elecciones en las cuales, según palabras de la presidenta Bachelet podría darse lo que ella denomina una 'restauración conservadora', haciendo referencia al candidato Piñera.

### **El Balance de Bachelet**

El segundo mandato de la presidenta Bachelet está terminando, y hay altas probabilidades de que la historia se repita y veamos nuevamente un traspaso de poder Bachelet-Piñera. ¿Qué le dejó Piñera a Bachelet? El presidente dejó La Moneda con un 50% de aprobación, aumentando el empleo y el crecimiento económico. En materia social, se enfocó en tomar banderas que no eran exclusivamente de la derecha, y entonces buscar como eje a la equidad, especialmente con temas como el Ingreso Ético Familiar, el posnatal de 6 meses y la jubilación, pero optó por una posición disidente con respecto a la educación gratuita universal. Su presidencia marcó las elecciones que vinieron y vendrán a futuro, se destaca el voto voluntario, la elección de Cores y la ley de primarias. Sin embargo, es criticado por debilitamiento institucional, especialmente las

disputas con el poder judicial.

Hacia el final de su mandato Bachelet mantiene un 30% de imagen positiva, pero la desaprobación está en un 63% el nivel más alto de los últimos meses. El área donde mejor evaluado está el gobierno por los propios ciudadanos es en su política exterior. Mientras se dice que dejaría al país en un estancamiento económico, con un crecimiento anual a penas de 1.5% del PBI, se visualiza un leve crecimiento de la bolsa chilena en sus cotizaciones. En temas como la energía y democracia la presidenta está cumpliendo casi todos los proyectos que prometió en su campaña. Un dato que representa la realidad latinoamericana, es que el diario The New York Times denominó a la presidente como la 'última mujer en pie de las Américas', teniendo presente el impeachment a Dilma Rousseff y las acusaciones a Cristina Fernández de Kirchner. Si finaliza su mandato y es elegido presidente Piñera, habrá un cambio evidente en el subcontinente, ya que no habría mujeres mandatarias, esto puede cambiar si las candidatas Sánchez y Goic obtienen la victoria. Bachelet fue la primera en ser electa y es la última en dejar su cargo. Más allá de ideologías, fue la mujer que inspiró la elección en otros países de mujeres mandatarias. Estará por verse si esa inspiración logra trascender su mandato.